Vorstands-Insider

März 2020

FRÜHLINGSHAFTE GRÜßE

Das Jahr 2020 hat an der Deutschen Schule Valencia mit verschiedenen Großereignissen begonnen: einerseits die Einweihung des neuen Gebäudes, die am 17. Januar stattfand, und andererseits der Landeswettbewerb von Jugend Musiziert, der zwischen dem 6. und dem 13. März an unserer Schule ausgetragen wurde.

Wir beginnen das Jahr also mit vielen Neuheiten und spannenden Herausforderungen für unsere Schule.

ERÖFFNUNG DES NEUEN GEBÄUDES

Nach mehr als drei langen Jahren haben wir nun endlich die erste Strecke unseres Projekts, durch verschiedene Erweiterungsphasen eine neue Schule zu schaffen, bewältigt. Der erste Meilenstein war die Eröffnung des neuen Gebäudes und des Verbindungsgangs am vergangenen 17. Januar, an der eine Vielzahl von Vertretern der Schulgemeinschaft und der sowohl spanischen als auch deutschen Autoritäten teilnahmen.

Offizieller Festakt

Am Morgen des 17. Januar fand der offizielle Festakt statt, dem der Botschafter der Bundesrepublik Deutschlands, Herr Dold, beiwohnte. Außerdem nahmen Herr Joan Calabuig als Vertreter der Generalitat Valenciana und Frau Elisa Valía als Vertreterin des Ayuntamiento de Valencia teil. Auch waren Vertreter der anderen deutschen Schulen der iberischen Halbinsel sowie Vertreter aus allen Bereichen unserer Schulgemeinschaft anwesend: Lehrer, Eltern, Schüler, Vereine etc. und auch Partner der Schule, Universitäten und Firmen, die am Erweiterungsprojekt beteiligt waren.

Der offizielle Festakt wurde in der Schulkantine des neuen Gebäudes veranstaltet und bot, neben den Reden der geladenen Gäste, diverse künstlerische und musikalische Auftritte unserer Schüler.

Nach den Reden durchtrennte der Botschafter der BRD, Herr Dold, ein symbolisches Band und es wurde eine „traca“, eine typisch valenzianische Knallkette, gezündet.

Im Anschluss führten Schülergruppen die Gäste durch das neue Gebäude und alle trafen im 5. Stock zu einem Umtrunk mit musikalischer Begleitung von Lehrern der Schule zusammen.

DSV
Deutsche Schule
Colegio Alemán
Valencia

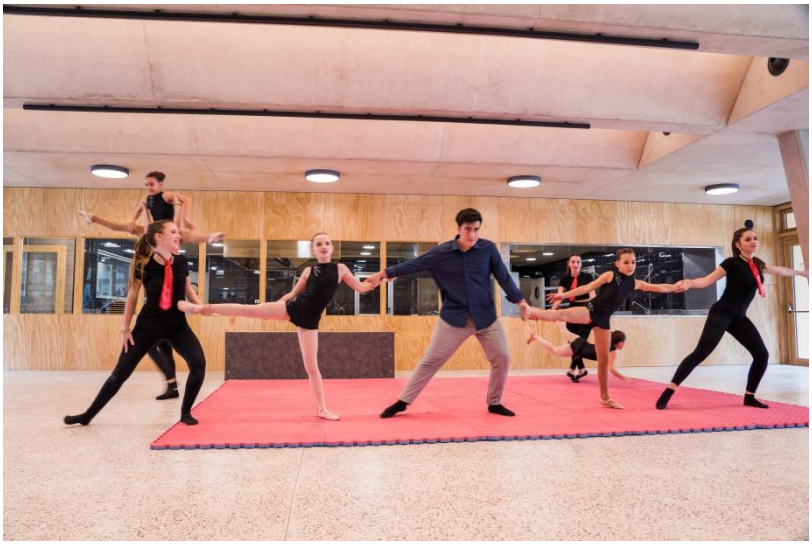

Eröffnungskonzert und Abendessen

Am Abend fand das Eröffnungskonzert statt, bei dem diejenigen unserer Schüler auftraten, die an der letzten Ausgabe von Jugend Musiziert teilgenommen hatten. Bei diesem Akt hielten der Vorstandsvorsitzende Herr Víctor Olmos, die Schulleiterin Frau Angela Droste, der Vorsitzende des SEB Herr Ingo Sodenkamp, ein Vertreter des Lehrerkollegiums, Herr Javier Crepso, und ein Schülervertreter, Herr Ronald Ranusch, abwechslungsreiche Reden.

Während des Konzerts wurde die DVD mit Aufnahmen der Schüler, des Seele-Chors und der Banda vorgestellt.

Nach dem Konzert konnten die Gäste ein Gala-Abendessen in der neuen Schulkantine genießen, das mit einem Tanz endete, zu dem sich viele der Eingeladenen animieren ließen.

DSV

DSV

DSV

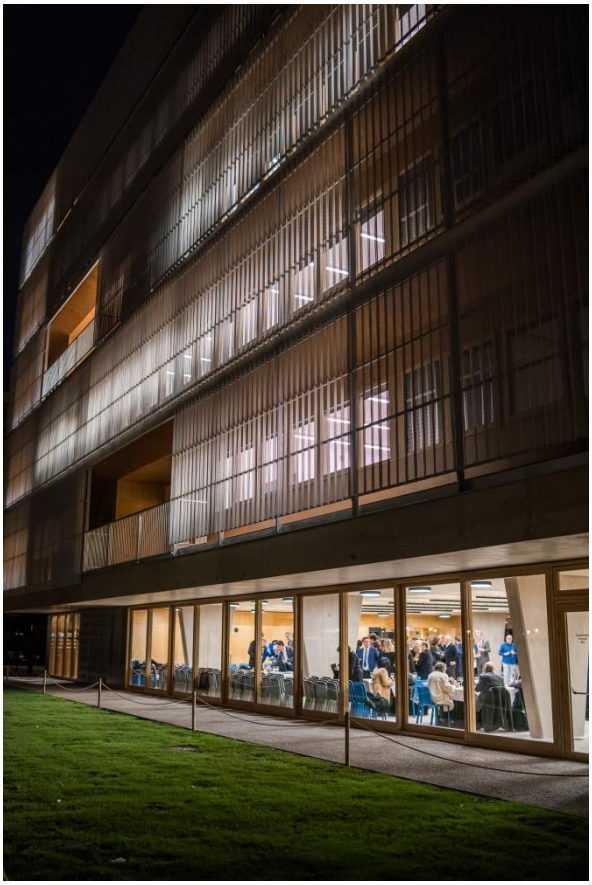

Tag der offenen Tür mit Paella

Am nächsten Tag, am Samstag, den 18. Januar, war die gesamte Schulgemeinschaft zum Tag der offenen Tür eingeladen, um die neuen Einrichtungen der Schule aus erster Hand zu besichtigen. Die Gäste konnten eine historische Ausstellung mit Fotos der Schule bestaunen und an diversen Workshops teilnehmen, in denen die Schüler über das neue Gebäude und dessen Energieeffizienz informierten.

Die ganz Kleinen konnten sich auf den Hüpfburgen austoben, die auf dem Fußballplatz aufgestellt wurden, und alle ließen sich die leckere Paella schmecken, die der Betreiber unserer Schulkantine, Colevisa, zubereitete.

Bezug der neuen Klassenräume

Einige Wochen danach, am 17. Februar 2020, nachdem die letzten Kleinigkeiten der Bauarbeiten erledigt waren, zogen die Klassen 9, 10, 11 und 12 in die Klassenräume des neuen Gebäudes ein und können ihren Unterricht von nun an in den neuen Einrichtungen genießen. Es war toll, die glücklichen Gesichter der Schülerinnen und Schüler zu sehen, als sie das neue Gebäude bezogen.

Start der neuen Schulkantine

Am 2. März wurde schließlich auch unsere neue Schulkantine im Erdgeschoss des neuen Gebäudes in Betrieb genommen. Erneut konnten wir die fröhlichen Gesichter der Schüler sehen, die stolz die ersten waren, die – endlich – die neue Schulkantine benutzen durften.

Die nächsten Schritte

Der letzte Schritt dieser ersten Phase, der Abbau der Container auf dem Schulhof, wird in der Woche nach den Fallas geschehen. Erst dann können wir das ganze Ausmaß der ersten Phase des Erweiterungsprojekts in voller Pracht genießen.

Dies macht uns sehr stolz und wir schauen mit Vorfreude auf die nächste Phase, den Bau des neuen Kindergartens.

Der Vorstand wird auch weiterhin über alle Schritte und Fortschritte des Projekts informieren.

Vertretungsstunden im ersten Halbjahr des Schuljahres 2019-2020

Um der Verpflichtung des Vorstandes zu mehr Transparenz nachzukommen, wird nachfolgend eine Auswertung aufgeführt. Dieser kann die Anzahl der wie geplant durchgeführten Unterrichtsstunden, der Vertretungsstunden sowie der entfallenen Unterrichtsstunden für das erste Halbjahr des Schuljahres 2019-2020 entnommen werden. Die zugrundeliegenden Daten wurden gemäß dem seit dem Schuljahr 2017-2018 eingeführten Analyse- und Kontrollverfahren erfasst. Die Auswertung zeigt die für das erste Semester des Schuljahres 2019-2020 gemessenen Indikatoren sowie deren Entwicklung im Vergleich mit den vorangegangenen Schuljahren.

Wie in den beigefügten Grafiken ersichtlich ist, sind die für das Schuljahr 2019-2020 erzielten Ergebnisse immer noch sehr zufriedenstellend. Trotz diverser Zwischenfälle, die bei manchen Lehrkräften zu relativ langen Ausfallzeiten geführt haben, können die in die Indikatoren einfließenden Werte als ausgezeichnet betrachtet werden. Auf die erwähnten Ereignisse wurde von den Planungsverantwortlichen angemessen reagiert und die Maßnahmen vom Lehrpersonal adäquat umgesetzt.

In der Grafik sind die folgenden Daten, getrennt nach Schuljahren, aufgeführt: Grün (unterer Wert) zeigt die Prozentsätze der planmäßig geleisteten Stunden, Blau (mittlerer Wert) den Prozentsatz der vertretenen Stunden (der Wert entspricht der Summe der Prozentsätze aus planmäßig geleisteten und vertretenen Stunden - "grün und blau") und Rot die entfallenen Stunden (der Wert entspricht der Gesamtzahl der Unterrichtsstunden). In allen Fällen ist dies die Gesamtstundenzahl entsprechend der Sekundärstufe (Klassen 5-12):

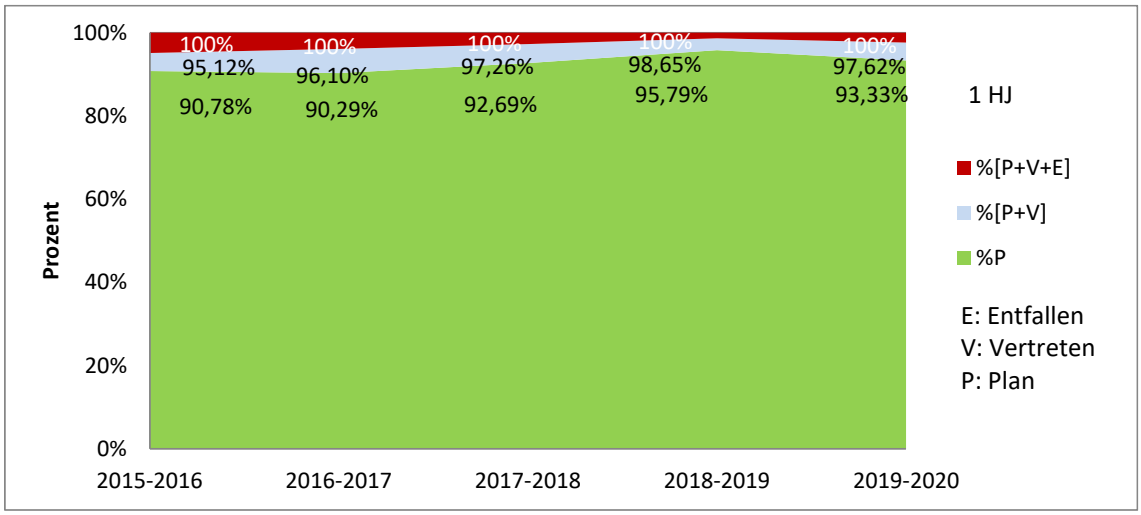

Die folgende Detailansicht der oben stehenden Grafik, enthält für alle drei Kategorien (planmäßig geleistete, vertretene und entfallene Stunden) sowohl den jeweiligen Prozentsatz (in Klammern) als auch die kumulierten Werte.

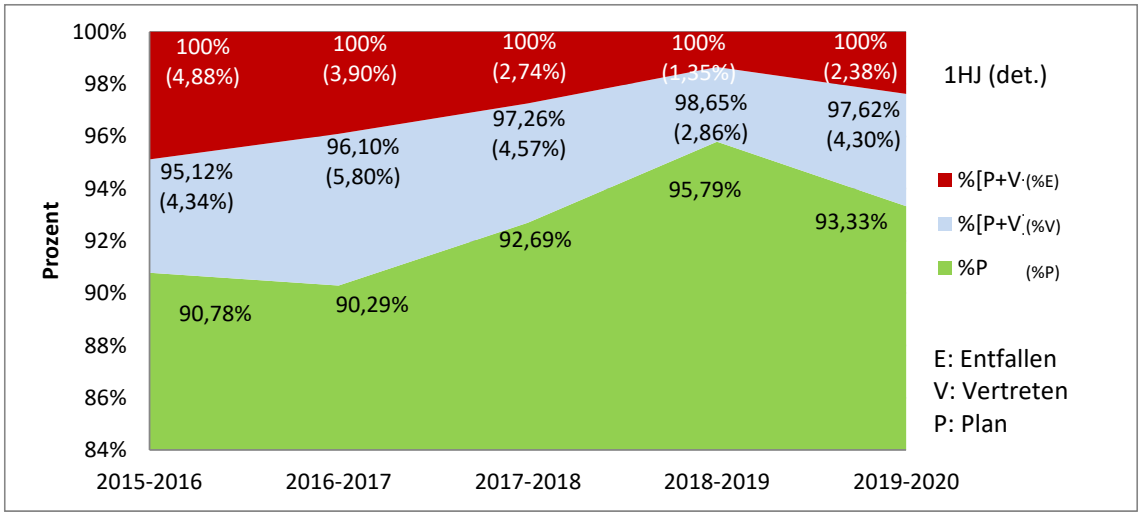

Hieraus wird ebenfalls ersichtlich, dass die Unterrichtsstunden weiterhin **größtenteils** wie geplant durchgeführt werden konnten. Dies ist auf die Arbeit der Schulleitung und der Planungsverantwortlichen sowie die Kompromissbereitschaft des Kollegiums zurückzu-

führen. Dies ermöglichte, dass die Vorfälle, die in der ersten Hälfte des Schuljahres 2019-2020 aufgetreten sind und sich in einem leichten Rückgang der Prozentsätze der planmäßig und vertretenen Unterrichtsstunden niedergeschlagen haben, in der Auswertung kaum bemerkbar sind. Betrachtet man die letzten fünf Schuljahre werden die erzielten Prozentsätze der planmäßig geleisteten und vertretenen Schulstunden lediglich im Schuljahr 2018/2019 übertroffen.

Mit Blick auf die zweite Hälfte des laufenden Schuljahres sind wir zuversichtlich, dass die Werte auf dem ausgezeichneten Niveau dieses ersten Halbjahres gehalten werden und die in den letzten Jahren erzielten Ergebnisse konsolidiert werden können.

JUGEND MUSIZIERT

Endlich war der Moment gekommen, auf den über 120 junge Musiker unserer Schule und aller Deutschen Schulen in Portugal und Spanien lange gewartet haben. Am Freitag, den 06.03.2020, kamen unsere Gäste an, um den Wettbewerb, unsere Schule und unsere Stadt zu genießen.

Dies war schon die 57. Ausgabe von Jugend Musiziert, dem größten Musikwettbewerb für junge Musiktalente auf europäischer Ebene. Seit 1981 können auch die Schüler der Deutschen Schulen im europäischen Ausland teilnehmen.

In diesem Jahr konnten sich die Schüler in den folgenden Kategorien präsentieren: *Solowertungen*: Klavier, Harfe, Gesang, Drum Set (Pop) und Gitarre (Pop) sowie *Ensemblewertungen*: Streicher-Ensemble, Bläser-Ensemble, Akkordeon-Kammermusik und Neue Musik.

Der Wettbewerb wird von den Deutschen Schulen der iberischen Halbinsel im Wechsel veranstaltet und, nachdem wir ihn im Jahr 2009 schon einmal ausgetragen hatten, ist die Deutsche Schule Valencia in diesem Jahr erneut an der Reihe gewesen.

Vom 6. bis zum 13. März 2020 kamen über 120 Schülerinnen und Schüler zur Austragung des Landeswettbewerbs an unsere Schule und spielten ihre Stücke, um sich für den Bundeswettbewerb zu qualifizieren, der im Juni 2020 in Freiburg stattfinden wird.

Die Teilnehmer, die nach Valencia gekommen sind, hatten in der ersten Regionalphase des Wettbewerbs an ihren Deutschen Schulen in Spanien und Portugal den ersten Preis erhalten und sich somit erfolgreich für die Phase in Valencia qualifiziert.

An der DSV bereitete ein Organisationsteam, unter der Leitung der Musikfachschaft, die Veranstaltung gewissenhaft und mit sehr viel Begeisterung vor. Auch die Eltern und die Schüler haben großzügig und freiwillig ihre Hilfe angeboten.

Der Wettbewerb endete nach dem Abschlusskonzert am 11. März mit einem Ausflug und einer Feier für alle Teilnehmer.

Wir hoffen, dass die jungen musikalischen Talente unsere Schule und unsere Stadt genießen konnten und danken allen Beteiligten für ihre Hilfe und Mühen.

Für Fotos und weitere Informationen zu Jugend Musiziert 2020 bitte auf das Bild klicken: